

INDIGNADXS



Periódico Comunitario de Coslada y San Fernando de Henares



El estudio "Pobreza y Exclusión en Coslada" elaborado por el colectivo "Invisibles de Coslada" muestra una panorámica de los sectores en mayor riesgo de exclusión en Coslada y su situación Especial Pag.4

IES La Cañada: Otro instituto menos en Coslada

El IES La Cañada dejará de dar servicio a alumn@s de Coslada para el curso que viene a pesar de la oposición que han mostrado vecin@s y comunidad educativa. Pag 2

Coslada dice NO al pacto del hambre

A diferencia de otros municipios de la Comunidad, el Ayuntamiento de Coslada, rechaza el pacto contra el hambre y no adopta cuatro medidas esenciales que dicho pacto conlleva. Pag 3

La Mancomunidad del Este aprueba la creación de un Macro Vertedero en Loeches. La Mancomunidad vota por el proyecto basado en depósito y vertido de la basura y no por otro basado en compostaje y retorno voluntario de envases. Pag 7

IES La Cañada: Otro instituto menos en Coslada.

El centro servirá para impartir clases a alumnos de Loeches durante un año. Después sus instalaciones servirán de apoyo al IES Miguel Catalán

Ya es oficial y el instituto "La Cañada", cerrará sus puertas a l@s alumn@s de Coslada, si la ciudadanía junto a estudiantes y profesores no lo impiden.

L@s alumn@s que quedan en el centro serán derivados el curso que viene al Instituto Miguel Catalán, pues el resto de centros próximos están saturados. El centro, durante los próximos años, será destino de alumnos de un instituto de Loeches que está por construir, aunque sólo ofertara para el próximo año plazas en 1º y 2º de la ESO. Una vez sea construido el instituto en Loeches, no hay ningún uso destinado a las instalaciones del Instituto "La Cañada".

Para muchos esta era una situación previsible y premeditada desde las instituciones. Lo cierto es que el centro se ha ido quedando sin alumnos porque se ha impedido al centro ofertar

todos los cursos de la Educación Secundaria. Hace tres años se cerró 1º de ESO antes que terminara el periodo de matrícula y se asignaran plazas a familias que no habían obtenido la primera opción

A partir de entonces se han ido perdiendo de forma gradual cursos hasta la situación actual en la que el centro sólo tiene alumnos de 4º de Eso, 1º y 2º de bachillerato, dejando al centro sin alumnos, para dar una coartada perfecta a la Consejería de Educación que alude a falta de alumnos para su cierre, a pesar de que centros próximos están saturados. También se quiso iniciar un proyecto de bilingüismo en el centro para atraer alumnos, pero la

Comunidad de Madrid no se lo concedió. Ante esta situación de cierre inminente, los estudiantes del Instituto "La Cañada" junto con profesores, familiares y ciudadanos se han estado organizando y han hecho varias acciones. El martes 17 hicieron un taller de pancartas en el Centro y el miércoles 18 empezaron el encierro en el Instituto. A este encierro han seguido concentraciones enfrente del IES "La Cañada" los días 24 y 26 de Mayo



Protesta a la puerta del IES La Cañada

5 INTERCAMBIO LIBROS DE TEXTO Y RECOGIDA MATERIAL ESCOLAR 15M

Se recogerán libros de texto a partir de 2014 y todo tipo de material escolar en buen estado fomentando el reciclaje y la ayuda al medio ambiente.

Será en la Plaza Mayor a partir de las 12 de la mañana los días:

- 20 de Agosto
- 27 de Agosto
- 3 de Septiembre
- 10 de Septiembre

Agradecemos la colaboración de familias, alumn@s y ciudadan@s que participen.



La Asamblea de Coslada inicia intercambio de libros de texto. Puedes pasarte los días 20 y 27 de Agosto a las 12 por Plaza Mayor

!!!SE NECESITA!!!

DONACIÓN DE MATERIAL ESCOLAR PARA ALUMN@S DE COSLADA CON DIFICULTADES ECONÓMICAS PARA EL PRÓXIMO CURSO ESCOLAR 2016-2017

FEDERACIÓN DE AMPAS DE COSLADA

TODO NUEVO O EN MUY BUEN ESTADO

LÁPICES, CUADERNOS DE DISTINTOS TAMAÑOS, BORRAS, SACAPUNTAS, ROTULADORES, CARTULINAS, FOLIOS, TIJERAS, COMPÁS, BOLÍGRAFOS, MOCHILAS,

!!!GRACIAS!!!

PARA ENTREGA DEL MATERIAL, CONTACTAR:

TELÉFONO: 655 22 26 26, 666 89 20 69

FACEBOOK: <https://www.facebook.com/federacion.ampacoslada>

E-MAIL: federacioncoslada@gmail.com



Puedes donar ya material escolar que la FAMPA de Coslada donará en Septiembre a alumn@s con dificultades económica

Coslada dice NO al pacto contra el hambre.

El pleno rechaza aceptar el pacto contra el hambre promovido desde la Coordinadora de Asociaciones de Vecinos de Coslada

El pacto, que la FRAVM (Federación Regional de Asociaciones de vecinos de Madrid) impulsa desde la campaña de las últimas elecciones municipales y autonómicas, hunde sus raíces en la situación de emergencia que viven miles de familias madrileñas. Tal y como recuerda la Coordinadora de AAVV cosladeña, está motivado "porque la deficiencia alimentaria de muchas familias se está haciendo crónica tras tantos años de crisis económica y social, porque no ha habido la necesaria implicación de las instituciones públicas en la solución de este problema, porque la alimentación es un derecho, de acuerdo a los tratados internacionales firmado por el Gobierno de España -que responden al artículo 1.1 de nuestra Carta Magna- y como tal reclama el mayor compromiso de las instituciones públicas en la satisfacción de este derecho y porque la emergencia alimentaria necesita medidas urgentes que no admiten espera".

Adherirse a este Pacto implicaba incluir dentro de las preferencias del Ayuntamiento de Coslada el Derecho a la Alimentación con cuatro medidas esenciales:

- Hacer un estudio de las necesidades del municipio y ver las capacidades de la institución para hacerle frente.



Pleno que rechaza el pacto contra el hambre con los votos de PP, PSOE, IU y Ciudadanos

- Contar con la participación ciudadana de los afectados y las entidades sociales que trabajan en el municipio, como Cruz Roja, Cáritas, Sonrisa Digna o la Red de Solidaridad Popular.
- Una colaboración económica con la Comunidad de Madrid.
- Suscribir una iniciativa legislativa con otros ayuntamientos de la Comunidad que garantice la atención a las necesidades alimentarias de la población en situación de emergencia.

Los partidos políticos que rechazaron la moción lo hicieron por no admitir el segundo punto, que debía concretarse en la constitución de una comisión entre responsables del Ayuntamiento y entidades sociales. Fue su manera de oponerse a la participación de las organizaciones que día a día combaten con su práctica solidaria a la pobreza. También votaron en contra por considerar poco realistas los datos aportados por aquellas, que aseguran que más de 700 familias de Coslada solicitaron en alguna de sus sedes algún tipo de ayuda en 2015.

Según la coordinadora ciudadana, "llama poderosamente la atención y es curioso como en otros municipios como Madrid, Fuenlabrada, Galapagar, Villalba, por citar algunos, la adhesión ha contado con el apoyo de las opciones políticas de sus Ayuntamientos, e incluso en la Asamblea de la Comunidad de Madrid lo apoyan PSOE, Podemos y las candidaturas de IU y UPyD y en Coslada ni PSOE, ni IU, ni Ciudadanos hayan dado su apoyo a una moción semejante".

Coslada queda descolgada de otros municipios que si lo han aprobado como Madrid, Fuenlabrada, Galapagar, Villalba... y la propia Comunidad de Madrid.

"Esto muestra la calaña de políticos que no ven más allá de sus despachos y que viven alejados de las necesidades y la realidad de muchas familias del municipio", concluyen las asociaciones vecinales de Coslada.

Haz Periódico Indignadxs

"El periodismo comunitario atiende a las demandas de la ciudadanía y sirve como instrumento de movilización social" Felipe Pena de Oliveira

Periodico Indignadxs necesita voluntarios en reparto, edición....

Más info:

periodicoindignadxs@gmail.com

El informe "Pobreza y Exclusión en Coslada" abandono de políticas sociales

Un informe elaborado y publicado por el colectivo "Invisibles de Coslada" pretende

El pasado 7 de Mayo se presentó el informe "Pobreza y Exclusión en Coslada" un trabajo de gran rigor técnico elaborado a partir de datos de encuestas oficiales y estadísticas, a pesar de la nula participación del Ayuntamiento, que en ningún momento facilitó datos al equipo de trabajo del informe para que este pudiera ser llevado a cabo.

El informe elaborado en base a una recopilación de información bibliográfica cuenta con 59 referencias bibliográficas del INE, Instituto de Estadística de Madrid, Sistema de Información Económica SIELOCAL... datos de organizaciones que trabajan sobre el terreno y testimonios de afectados y se puede consultar en: https://issuu.com/invisiblescoslada/docs/informe_invisibles_coslada



Alimentos recogidos en RSP de Coslada. En Coslada hay 4 bancos de alimentos

Pobreza y desigualdad: En el municipio operan 4 bancos de alimentos y un comedor social. Por otro lado, según el Censo de Población y Viviendas del 2011 (CPV-2011) en Coslada había 2115 hogares sin

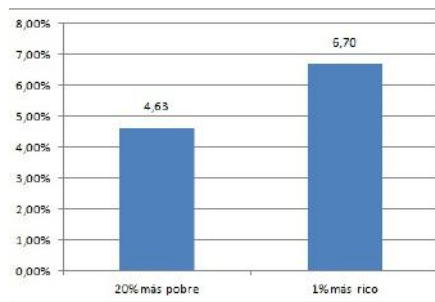

El 1% más rico de Coslada tiene el 6,70% de la riqueza municipal y el 20% más pobre, el 4,63%

Infancia y Mayores: En el 2015 diversas entidades repartieron libros y material escolar a 150 niños/as de Coslada. También se dieron juguetes en Navidad a un número similar. Desde el ayuntamiento se remitió información sobre apertura de comedores escolares en verano a las familias de 410 niños/as.

En mayores la situación tiende a empeorar con mayor número de mayores y más tasa de dependencia.

Vivienda y sinhogarismo: En los juzgados de Coslada, que atienden a Coslada, Sanfernando, Mejorada y Velilla, se firmaron en 2008-2013 1185 ejecuciones hipotecarias, esto es un incremento del 301,7% respecto al periodo 2002-2007. La PAH ha atendido más de 100 casos.

La ONG Realidades atendió en 2015 a 14 personas sin techo y en 2014 a 18 personas sin techo de Coslada. Sin embargo, en un recuento ciudadano, se estima que el número de personas sin techo

puede superar la veintena. En los últimos años han muerto dos personas sin techo en las calles de Coslada.

Paro y empleo precario: En 2015 más del 50% de los parados protegibles en la Comunidad de Madrid no tenían prestación por desempleo.

El trabajo creado es fundamentalmente temporal (el 88,57% de los contratos firmados en Coslada). Además el número de personas que ganan menos de 6010 euros al año (menos de 500,83 euros al mes) es de 6010 personas, un colectivo que se ha incrementado un 19% desde 2010.

Diversidad funcional: El paro de larga duración entre las personas con diversidad funcional es endémico. De los 13.973 desempleados con diversidad inscritos en el servicio de Empleo de la Comunidad de Madrid, 7.787 (el 55,73%) son parados de larga duración. De estos, 2.944 llevarían más de 4 años así. En Coslada hay 179 personas con diversidad funcional inscritas en la oficina de empleo. A todo esto hay que añadir los recortes en dependencia que han supuesto, por ejemplo que más de 100.000 personas hayan fallecido desde 2012 sin recibir atenciones a las que tenían acceso.

radiografía de pobreza y denuncia del

visibilizar pobreza y condiciones de exclusión vividas por muchos vecinos de Coslada

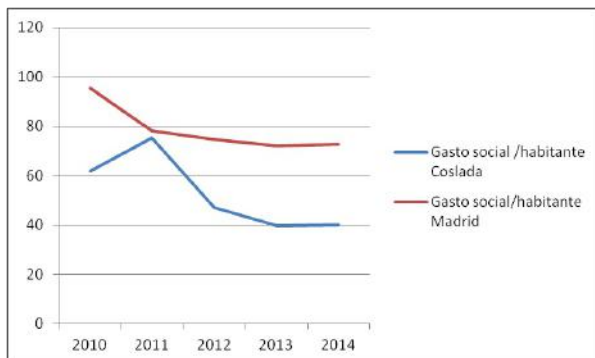

El Gasto Social en Coslada es inferior al gasto medio social de la

Comunidad de Madrid

Mujer: En el caso de las mujeres, como consecuencia del trabajo de cuidados realizado por éstas y no reconocido por la sociedad persiste aún una clara discriminación de género en el acceso al mercado laboral. Sólo el 30% de los contratos firmados en 2015 fueron para mujeres. Esta discriminación también se aprecia con unos datos contundentes en pensiones: En Coslada la pensión media de un hombre es de 1.301,4€/mes, mientras que la pensión media de una mujer es de 750€/mes, existiendo un diferencial de 551,4€/mes entre ambos géneros.

Juventud: En el caso de los menores de 30 años, el porcentaje de temporalidad en el empleo en Coslada es del 92,14% y de estos contratos, menos de 5 de cada 100 (el 4,82%) pasaron a ser indefinidos. Esto se tradujo en una muy difícil emancipación de los jóvenes, por un lado y en que en aquellos casos en los que se produce da, en muy

buenas medidas, como resultado hogares jóvenes sobreendeudados (el 33,1% de los hogares jóvenes con hipoteca están endeudados y el 36,4% de los

hogares jóvenes con propiedad en , y por otro lado, un aumento de la emigración.

Personas de origen

extranjero: En el periodo 2011-2013, el número de personas de origen extranjero en Coslada ha disminuido en 2.853 personas. Esto se produce como última respuesta de aquellos inmigrantes que están aquí a pesar de su extraordinaria capacidad de adaptación a condiciones de vida peores que las de los nativos. Hablamos, por ejemplo, de las peores condiciones de hacinamiento de los hogares con alguna persona de origen extranjero. Según el último de Censo de Población y Viviendas de Coslada, el 17% de los hogares de Coslada en los que hay alguna persona de origen extranjero sirven de vivienda para dos a o más familias. En el caso de los hogares con alguna persona de origen nativo, esta situación es anecdótica en el barrio

Reducción del Gasto Social:

El gasto social en el municipio, a pesar de todo, ha disminuido considerablemente y desde luego, no parece estar en el centro de la agenda política local de Coslada, municipio en el que desde el año 2011 se ha reducido el gasto social un 48,1%. El gasto social por habitante en nuestro barrio, siempre ha estado por debajo del gasto social por habitante medio de la Comunidad de Madrid, pero, a causa de la importante reducción en los últimos años, estas diferencias se han agravado. Así, en 2014 el gasto social por habitante medio de la Comunidad de Madrid era de 72,55€/habitante, pero en Coslada este mismo gasto fue de sólo 39,92€/habitante. Además no se gasta todo este dinero presupuestado. En los años 2012-2014, se ha gastado menos en gasto social de lo presupuestado, alcanzando esta diferencia entre gasto presupuestado y gasto ejecutado los 2.098.970 euros

Un dato llamativo es que el gasto destinado a Rentas Mínimas de Inserción en Coslada, renta para familias de extrema necesidad, fue de 7,52€/habitante, mientras que el gasto en órganos de gobiernos y directivos del ayuntamiento de Coslada, alcanzó los 8,46€/habitante

El bachillerato nocturno y a distancia, un agravio comparativo en la LOMCE.

La Plataforma por la Escuela Pública de Coslada se muestra en contra de las instrucciones de la Dirección General de Educación Infantil, Primaria y Secundaria para la implantación de la LOMCE en el bachillerato nocturno y a distancia

El día 29 de Junio, el Centro escolar notifica a los alumnos del IES Vega del Jarama del Bachillerato Nocturno, de San Fernando de Henares, que el curso próximo 2016/2017 ya no podrán matricularse del sistema LOE y automáticamente deberán hacerlo en el currículo LOMCE.

Estas instrucciones, al parecer, se reciben de forma desorganizada y descoordinada en las diferentes Direcciones de Área Territorial (DAT). La DAT Madrid –Este envió las mismas al centro, por correo electrónico, 2 horas antes del inicio de la matriculación.

Posteriormente, Jefatura de Estudios mantuvo una reunión con los alumnos para informar de esta instrucción y de las nuevas condiciones de matriculación. A fecha del día 1 de Julio aun los centros de la comunidad de Madrid con bachillerato nocturno y a distancia no tenían claras las instrucciones ni habían recibido órdenes precisas de cómo llevarlo a cabo.

Las consecuencias de la aplicación de estas instrucciones en estos momentos y fechas implican, entre otras cosas, lo siguiente:

- Desajuste curricular en las asignaturas, obligando a presentarse a asignaturas

nunca cursadas y que constan como pendientes.

- Pérdida de valor curricular de asignaturas cursadas.
- Imposibilidad de organizar el horario lectivo por solapamiento de materias.
- Perjuicio posterior en el resultado de las calificaciones para la continuidad de sus estudios y su futuro profesional.

Por lo tanto, entendemos que existe un agravio comparativo al entenderse que existe un trato desigual con alumnos que

cursan los distintos tipos de bachillerato.

Hay un desajuste curricular entre las asignaturas, obligando a presentarse a asignaturas nunca cursadas y que constan como pendientes, sometiéndose a lo que estipule el centro.

Se convalidan asignaturas optativas de dos horas LOMCE por tres de LOE, obviando el tiempo y el esfuerzo realizado ya que estas optativas, en la LOE, tenían mayor carga lectiva.

Entendemos que dichas instrucciones vulneran derechos como la equidad o de carácter compensatorio dada la situación personal y laboral de estos alumnos. Exigimos, dado que el calendario LOMCE no contempla esta modalidad de bachillerato (nocturno y distancia) y en relación al apartado 9 del artículo 67 en el que se especifica lo siguiente:



El IES Vega del Jarama en San Fernando imparte bachillerato nocturno

“En atención a sus especiales circunstancias, por vía reglamentaria se podrán establecer currículos específicos para la educación de personas adultas que conduzcan a la obtención de uno de los títulos establecidos en la presente ley” Que las instrucciones anteriormente citadas sean rectificadas. Que las mismas se ajusten a derecho y no conculque con el espíritu de igualdad que debe imperar en cualquier ley educativa.

La Mancomunidad del Este aprueba creación de un nuevo Macro Vertedero en Loeches.

La Mancomunidad del Este da luz verde a la ubicación y al modelo de Gestión del Macro Vertedero de Loeches, en detrimento de un modelo alternativo con menores impactos para el entorno natural y la salud. Coslada vota a favor del Macro Vertedero

El 10 de Julio, la Mancomunidad del Este aprobó el emplazamiento y el modelo de gestión del Macro Vertedero de Loeches, para la gestión de residuos de la Mancomunidad del Este, que agrupa a 31 municipios del Este de la Comunidad. En la Mancomunidad del Este el poder de decisión está concentrado en unos pocos grandes municipios al tener

metros cuadrados y capacidad para 300000 metros cúbicos de basura. El tercer vaso de 80000 metros cuadrados, albergará 140000 metros cúbicos de basura. El cuarto y último vaso será de 50000 metros cuadrados y tendrá capacidad para 250000 metros cúbicos. Con los vasos completos, se sellará y precintará convirtiéndose en una colina reforestada.

Loeches, San Fernando de Henares o Velilla de San Antonio preveía la construcción de 10 pequeñas plantas deslocalizadas entre varios municipios (6 de compostaje, 2 de envases ligeros y 2 de fracción resto), con un enfoque mucho más centrado en la prevención y reducción de residuo y menos en el depósito.

Un proceso poco democrático

más población y no seguirse el sistema de sufragio de 1 localidad-1 voto (Solo Alcalá, Torrejón de Ardoz y Coslada acumulan el 56,22% de la representación). De construirse finalmente el macrovertedero (en los proyectos se nombra como "ecoparque"), tendrá dos espacios diferenciados de ellos será un gran vertedero (en el

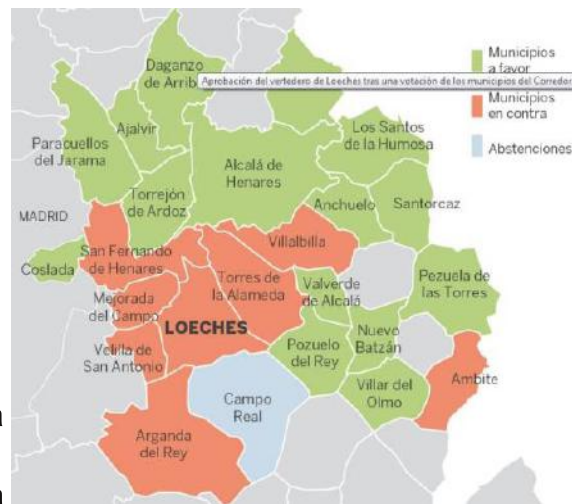

Mapa de los municipios que votaron a favor y en contra del Macro Vertedero que se construirá en Loeches

La Plataforma Aire Limpio-Residuo Cero de la Comunidad de Madrid ha denunciado la falta de participación y democracia en el proceso de aprobación.

Concretamente, se mandaron los papeles del proyecto a las distintas corporaciones de gobierno sólo 5 días antes de la votación, imposibilitando de ese modo que un que

proyecto se llama "Depósito de cola"), que podría alcanzar los 350000 metros cuadrados y otra zona de reciclaje y separación de residuos. En el Macro Vertedero, se comenzará con un vaso de superficie de 100000 metros cuadrados (esta superficie equivale a 65 campos de fútbol) y capacidad para 420000 metros cúbicos. Una vez se llene, se pasará a un segundo vaso de 100000

Frente a este modelo, Ecologistas en Acción, presentó un modelo alternativo, sostenible y más razonable que contemplaba, entre otras medidas el compostaje de materia orgánica por municipios y un sistema de retorno de envases ya usado en varios países de Europa. Este modelo, defendido por algunos de los municipios más críticos con el proyecto como

el proyecto, pasase por los plenos de los respectivos ayuntamientos y dejando la decisión en manos de muy pocos dentro de cada municipio, a pesar de la gran trascendencia de este proyecto en toda la población. El macro complejo se instalará en Loeches, a pesar de la oposición de este municipio y los colindantes que sufrirán directamente las consecuencias.

Red Tienda Amiga Coslada- San Fernando

Busca las Tiendas en Coslada y San Fernando que ofrecen descuentos a desemplead@s, desahuciad@s y/o pensionistas

Hablamos con...Papelería Balmung ¿Cómo empezasteis?

Empezamos en Noviembre de 2013, debido a que se me había acabado el paro y cobraba una ayuda de 426 euros y una papeería era lo que menos desembolso necesitaba.

¿Qué os hace especiales?

El trato al cliente es especial debido a mis 39 años de cara al público. Una gran variedad de artículos de regalo y de papelería y unos precios muy asequibles.

¿Habeís notado la crisis desde que habeís empezado?

Estamos notando la crisis sobretodo en los libros de texto. A las dificultades de las familias hay que añadir un cierto "intrusismo" de las grandes superficies, y, en menor medida otras tiendas que venden material escolar, AMPAs que venden material escolar libros, intercambios...

En los últimos 3 años han cerrado al menos 7 papelerías en Coslada y San Fernando

¿Teneis alguna oferta especial?

Durante todo el año hacemos descuentos a desempleadxs, desahuciadxs y pensionistas



Ahora al reservar los libros de texto hacemos un 5% y otro 10% en material escolar y si lo desea el cliente forramos los libros gratis

Tus Tiendas Amigas en Coslada

En Barrio del Puerto

- Ecotienda Nerta.:C/Puerto de Valencia 16 (descuento a desempleadxs y desahuciadxs)
- Moda Infantil New Kids: C/Oceano Atlántico 3 (descuento a todxs lxs colectivos)

En Coslada Pueblo

- Papelería Balmung: C/Dr. Michavila 2 (descuento. a todxs lxs colectivos)

En Vallaguado

- Clínica Dental Nexodent: C/Méjico 7 (descuento a todxs lxs colectivos).
- Lencería Essentiel : C/Jesús de San Antonio 18 (descuento a desempleadxs).

En La Espinilla

- Centro óptico-auditivo VG Salud: C/Uruguay Frente al nº 9 (descuentos a todxs los colectivos)

Tus Tiendas Amigas en San Fernando

En Parque Roma

- Ana Modas: Avda. Zarauz 33 (descuento a desempleadxs).

En San Fernando Centro

- Herbolario Comercio: C/ Comercio 55 (descuento por confirmar).
- Video Henares Online: Avda. Montserrat 1 (descuentos a desemplead@s, deahuciad@s y pensionistas).
- Disconsu: C/Comercio 43 (descuentos a desemplead@s, dshauciacid@s y pensionistas)
- Ecotienda Alegre: C/ de la Huerta 3(Descuentos por confirmar)
- Artículos decoración Mundoclip: Cooperativa de San Fernando que vende a través de mundoclip.es (descuentos a desemplead@s y pensionistas.)

Si desea formar parte de la Red de Tienda Amiga, haga algun descuento a desemplead@s, desahuciad@s y/o pensionistas y póngase en contacto con tiendamiga.cosladasanfer@gmail.com o con periódicoindignadxs@gmail.com. A todas las tiendas de la Red se les da publicidad gratuita en el periódico